





Archeologische kroniek Noord-Holland - 1990

Rijksdienst van het Oudheidkundig Bodemonderzoek

P.J. Woltering en S.W. Jager

**Egmond: Egmond-Binnen** (afb. 19) Via C. Prins uit Egmond aan Zee werden enkele Laat-Middeleeuwse vondsten bekend.

Een pijpaarden beeldje van de heilig Petrus, gevonden (ca 1960) door M. Schuit in bouwland naast het terrein van de Albertuskapel.

Een tinnen of loden pelgrimsinsigne van de heilige Martinus van Tours, gevonden door J. Halff tijdens rioleringswerk bij het Luilaantje.

Een tinnen of loden kruisbooginsigne, gevonden door G. Dekker bij de Haagdoornlaan.  
Bron: *Jaarverslag Archeologisch Assistent Noord-Holland 1990* (G.P. Alders)

**Haarlem** De gemeentelijke Afdeling Archeologie en de AWN-werkgroep Haarlem deden op vele plekken waarnemingen en opgravingen. Een aanzienlijk deel van het onderzoek had betrekking op 17e-eeuwse en latere waterputten, beerputten, kelders en afvalkuilen. Hier worden slechts twee lokaties met vroegere resten vermeld.

Kleverlaan. Op het terrein van Huis ter Kleef ging de AWN van start met een onderzoek dat zich over een aantal jaren zal uitstrekken en dat kan worden beschouwd als een vervolg op in 1973-1975 onder supervisie van de ROB uitgevoerde opgravingen. Onderzocht werd het zuidoostelijke gedeelte van de voormalige hoofdburcht. Aangetroffen werden funderingsresten van een toren, delen van de voor- en achtermuur van de binnenplaats, resten van een verzakte trap en op de binnenplaats diverse vloerniveaus. Tot de vondsten behoren een in 1412 geslagen munt (zilveren leeuw) en een gotisch kapiteeltje (deel van een schouw) van Namense steen.

De Stichting RAAP heeft op het terrein van de voorburcht weerstandsmetingen verricht: het resultaat is nog niet bekend.

Spaarnwouderstraat. Hier werd door de Afdeling Archeologie tijdens de sloop van een schoolgebouw een onderzoek uitgevoerd dat resten van een zware fundering opleverde, in de vorm van twee haaks op elkaar staande, van spaarbogen voorziene muurfragmenten. Vermoedelijk zijn deze afkomstig van de in 1430 genoemde Sint Jacobskapel. Deze werd in 1494 overgedragen aan het op de hoek van Spaarnwouderstraat en Hogestraat gelegen Sint Augustinusklooster. Op enkele andere plekken werd, bijna twee meter onder het maaiveld, een woonlaag uit de 14e-15e eeuw aangetroffen.

Bron: *Haarlems Bodemonderzoek 24* (in voorbereiding); *Kroniek 1990* (J.M. Poldermans, A.M. Numan)

**Heemskerk** AWN-werkgroep Beverwijk deed onderzoek op verschillende plaatsen in Heemskerk.

In het tuindersgebied dat zich vanuit het centrum van Heemskerk in noordwestelijke richting uitstrekt en wordt begrensd door Kerkweg en Oosterweg, werd een veldkartering uitgevoerd en werd het afval van bollenzeven op archeologisch materiaal onderzocht. Aanleiding was de ontdekking van enkele Vroeg-Middeleeuwse scherven tussen het aardewerk dat door een tuindersvrouw in de loop der jaren was verzameld. Het onderzoek leverde een overzicht op van de verspreiding van Middeleeuws aardewerk in het hele gebied. Er werden twee concentraties Vroeg-Middeleeuws materiaal ontdekt, waarin het totaal aan Merovingisch aardewerk dat aan Karolingisch ruim overtreft. Bij de determinaties is hulp ondervonden van J.C. Besteman (IPP).

Samen met de Kring Archeologie van de Historische Kring Heemskerk werd onderzoek gedaan op verschillende plaatsen in het weilandgebied van Heemshof, ten noorden van

Overdrukken nr 397  
uit

Holland 23,

1991, blz 293-367

Heemskerk. Op een van de  
ders vertelde verhalen over  
een soort puinbaan aangelegd  
(waaronder pingsdorp, pa  
zal op een aangrenzend l

Bron: *Jaarverslag AWN-*

**Heiloo** AWN-werkgroep

Op een bouwterrein a  
aangetroffen, waaruit wa  
zich op ca 1,05 m + NAP in  
humeuze laag uit - verr

Bij de aanleg van een  
Heiloo, werd een vondst  
de wand onderzocht. De  
lijk een Laat-Middeleeu

In het tracé van een w  
ving waargenomen. Ver  
raamvormige putfunder  
60 cm) in pen- en gatverl  
aardewerk veel half verg  
dewerk.

Een in 1989 begonne  
Opnieuw werden 12e-13e

Bron: *Jaarverslag AWN*

**Hoorn: centrum** (afb.  
het West, werd een opgr  
gebleven en was door de  
op men serieuze bouw

De vindplaats ligt vla  
zien wordt. Hier passeer  
(de huidige straten We  
buitendijks land in zee  
pen. Spoedig ontstond l  
land als van over zee ve  
handelaars, vissers en

Ook de buitendijkse  
het terrein de moeite v  
tot het oudste gedeelte  
bewoond was geraakt.  
zuiden lag en dat de hu  
van het Rode Steen, e

De geringe afmeting  
wijze onmogelijk, ma  
ningssporen. Veelal bl





o Archeologische Dienst Am-

iet derde kwart van de 12e  
uit Noord-Holland van de  
; onbekende muntslag van

afplaats rond de kerk. Aan  
offen, daterend uit de 14e  
n het aardewerk op de bo-  
aakt dat Diemen al in de

avingssleuf aan de oostzij-  
begraavingen te voorschijn:  
, een boomkist en tenslotte  
In deze zandstenen sarco-  
ezien de kostbaarheid van  
gaan om het graf van een

J.M. Baart

altaten van een opgraving  
l uitgevoerd: eveneens op

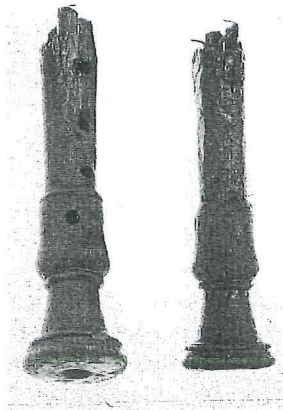

Afb. 18. Egmond: Egmond aan den Hoef.  
Fragment van een 17e- of 18e-eeuwse blokfluit  
(lengte 10,4 cm). Foto ROB.

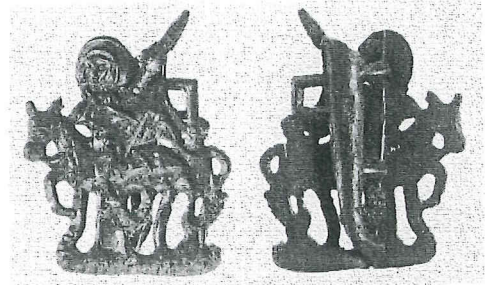

Afb. 19. Egmond: Egmond-Binnen. Voor- en  
achterzijde van een pelgrimsinsigne van Marti-  
nus van Tours (2,9 cm hoog). Foto ROB.

een door sloop vrijgekomen en voor nieuwbouw bestemd perceel op de dorpsterp. Tijdens dit onderzoek kwam de gedetailleerde stratigrafie van de terphoging aan het licht en werden, onder meer, sporen van een huis uit het midden van de 13e eeuw en een eraan voorafgaand huis uit het einde van de 12e eeuw vastgelegd.

Onder de materiële vondsten bevond zich een zeldzaam pelgrimsinsigne, afkomstig uit Canterbury. Het gaat om een ampul van tin of lood waarop aan beide kanten de in 1170 omgebrachte Thomas Becket staat afgebeeld. Het voorwerp komt uit een in het laatste kwart van de 12e eeuw gedateerde ophogingslaag. Waarschijnlijk is sprake van de oudste ampul van Thomas Becket die bekend is; in ieder geval is het de enige die met zekerheid nog uit de 12e eeuw dateert.

Bron: *Het Profiel*, dec. 1990, 3-4 (P. Hoogers) en 9-11; maart 1991, 6-8 (P.Th. van Reenen) en 12.

AWN-afdeling Amsterdam zette samen met de leden van de NJBG het onderzoek op de begraafplaats (Gedenk te Sterven) van Oud-Diemen voort. Op meerdere plaatsen werd het verloop van de funderingen van de in 1806 (of 1807) gesloopte 13e-14e-eeuwse kerk vastgelegd. Het onderzoek houdt verband met de opknappbeurt die dit terrein zal ondergaan.

Bron: *Het Profiel*, juni 1990, 10-11

**Egmond: Egmond aan den Hoef** (afb. 18) Bij graafwerkzaamheden bij de Kerkstraat stuitte men op de resten van een beerput uit de 17e-18e eeuw. Door de Stichting Archeologie Egmond zijn onder leiding van C. Prins uit Egmond aan Zee diverse vondsten gedaan en gegevens vastgelegd. Behalve veel aardewerk leverde de beerput een leren schoen en het uiteinde van een houten fluit op.

Bron: *Jaarverslag Archeologisch Assistent Noord-Holland* 1990 (G.P. Alders)